

REGISTRATIE IAM ACCU'S DAF BEM

Registratie IAM accu's DAF BEM Introductie

Deze handleiding beschrijft de procedure van het registreren van nieuw gemonteerde accu's bij DAF voertuigen voorzien van BEM (Battery Energy Monitoring). In dit document is als voorbeeld de DAF XF430 euro 6 gebruikt. De registratie is uitgevoerd met de Bosch ESI[tronic] 2.0 in KTS Truck uitvoering. Bij de inleerprocedure met de KTS Truck is er een zogenoemde PIN1 nodig om de extra module (Advanced mode) vrij te schakelen. Indien u in het bezit bent van een KTS truck en deze PIN1 niet tot uw beschikking heeft, kunt u deze aanvragen bij de Technische Hotline door te bellen naar:

BE 0900 10 955

NL 0900 267 24 65

Registratie IAM accu's DAF BEM

Procedure

Identificeer de juiste vrachtwagen door invoer van de benaming, kentekenplaat of chassisnummer.

Registratie IAM accu's DAF BEM Procedure

Selecteer het tabblad
Diagnose en sub tabblad
Systemen. Selecteer
vervolgens Elektronische
module en Regeleenheid van
de accuverzorging (BEM).

ESI[tronic] 2.0

ESI[tronic] 2.0 Versie 16.0.4541

Systemen	Code
Regeleenheid van de accuverzorging	BEM
Frontmodule	GMF
Achtermodule	CMR
Cabinemodule	CSM

Registratie IAM accu's DAF BEM

Procedure

Indien de diagnosetester nog niet met de vrachtwagen verbonden is, volg de weergegeven instructies op.

ESI[tronic] 2.0

ESI[tronic] 2.0 Versie 16.0.4541

ESI[tronic] 2.0

BOSCH DAF 559 / DAF / XF 430 / Euro 6 / 12.9 / 315.0 kW / 07/2017 - / MX-13.315

Voertuiginfo Diagnose Zoeken Onderhoud Handboeken

BEM, Regeleenheid van de accuverzorging

Sluit de weergegeven diagnose-connector aan.

Connector 1 684 465 611 **Afbeelding van de connector**

Belangrijk: Voor het selecteren van de UNI-adapter op "UNI-adapter" (F3) klikken. Daarna op "Verder" (F12) klikken.

Stekkerbezetting Directe aansluiting

Registratie IAM accu's DAF BEM

Procedure

Selecteer in de regeleenheid
BEM de functie
Instellingen/configuraties.

Registratie IAM accu's DAF BEM

Procedure

Onder Instellingen/configuraties de keuze accuervanging selecteren.

Registratie IAM accu's DAF BEM

Procedure

Deze handeling kan met ESI[tronic] 2.0 KTS Truck alleen uitgevoerd worden als er de Advanced mode is geactiveerd. Voer PIN1 in.

Registratie IAM accu's DAF BEM Procedure

Algemene informatie

De onderdelen vervangen volgens de instructies van de fabrikant.

Noteer de identificatiegegevens die hieronder worden weergegeven:

- Identificatiecode.
- Bestelnummer(DAF)
- Accutype

De identificatiecode van de accu vindt u op de sticker op de minpool, waarop ook het accutype staat vermeld.

At the bottom of the window, there are two buttons: "Annuleren" (left) and "Verder" (right).

Registratie IAM accu's DAF BEM

Procedure

Voer de identificatiecode van beide accu's in. Bij een OES DAF accu is dit de BEM code aangegeven op de accu. Bij een Bosch IAM accu kunt u hier de productiecode invoeren. De productiecode is bovenop de accu bij de minpool terug te vinden. Deze code is alleen voor registratie doeleinde noodzakelijk.

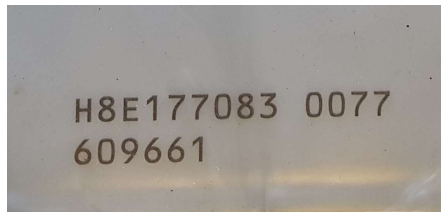

ESI[tronic] 2.0

ESI[tronic] 2.0 Versie 16.0.4541

ESI[tronic] 2.0 DAF 559 / DAF / XF 430 / Euro 6 / 12.9 / 315.0 kW / 07/2017 - / MX-13.315

Voertuiginfo Diagnose Zoeken Onderhoud Handboeken

ACCUVERVANGING - BEM, Regeleenheid van de accuverzorging

Informatie
ACCU-IDENTIFICATIECODE INVOEREN

Naam	MINIMUM...	MAXIMU...	NIUWE WAARDE
IDENTIFICATIECODE (ACCU 1)	n/a	n/a	H8E1802020174
IDENTIFICATIECODE (ACCU 2)	n/a	n/a	H8E1802020175

Annuleren Info Verder

Registratie IAM accu's DAF BEM

Procedure

Bij de volgende stap dient de DAF-referentie (onderdeelnummer) ingegeven te worden. Gebruik de CR lijst op de volgende bladzijde om de Bosch IAM accu om te nummer naar de juiste DAF-referentie. Let op: met deze keuze geeft u niet alleen de juiste capaciteit en koudstartstroom in, maar ook de toegepaste accutechniek (nat, EFB of AGM). Deze informatie is belangrijk voor het juist functioneren van het start- en laadsysteem en de weergave op het instrumentenpaneel.

ESI[tronic] 2.0

ESI[tronic] 2.0 Versie 16.0.4541

BOSCH

ESI[tronic] 2.0 DAF 559 / DAF / XF 430 / Euro 6 / 12.9 / 315.0 kW / 07/2017 - / MX-13.315

Voertuiginfo Diagnose Zoeken Onderhoud Handboeken

ACCUVERVANGING - BEM, Regeleenheid van de accuverzorging

Informatie
ACCUTYPE KIEZEN

Naam	MINIMUM...	MAXIMU...	NIEUWE WAARDE
DAF-REFERENTIE	n/a	n/a	2167681 (240Ah, 1200A)

Annuleren Info Verder

Registratie IAM accu's DAF BEM

Cross reference lijst*

Bosch accu	Selecteer DAF referentie
0092T30550	1526996
0092T30810	1963352
0092T40760	1526991
0092T40770	1526993
0092T50750	1871193
0092T50770	1528607
0092T50800	1528608
0092TE0777	2167682
0092TE0888	2167681
0092TA0800	2183388

*Onder voorbehoud van
wijzigingen en zetfouten.

Registratie IAM accu's DAF BEM

Procedure

Zet het contact uit en vervang de accu's.

Registratie IAM accu's DAF BEM

Procedure

Na het weer aanzetten van het contact worden de ingestelde waarden weergegeven en is de procedure afgerond.

ESI[tronic] 2.0

ESI[tronic] 2.0 Versie 16.0.4541

DAF 559 / DAF / XF 430 / Euro 6 / 12.9 / 315.0 kW / 07/2017 - / MX.13.315

Voertuiginfo Diagnose Zoeken Onderhoud Handboeken

ACCUVERVANGING - BEM, Regeleenheid van de accuverzorging

Informatie
DE PROCEDURE IS AFGESLOTEN

Naam	MEETWAARDE	MINIMUM...	MAXIMU...
IDENTIFICATIECODE (ACCU 1)	0G123456-1	n/a	n/a
IDENTIFICATIECODE (ACCU 2)	0G123456-2	n/a	n/a
DAF-REFERENTIE	1916389	n/a	n/a
ACCUTYPE	3	0	5

Annuleren Info Verder

Registratie IAM accu's DAF BEM

